

NAVY

STATION

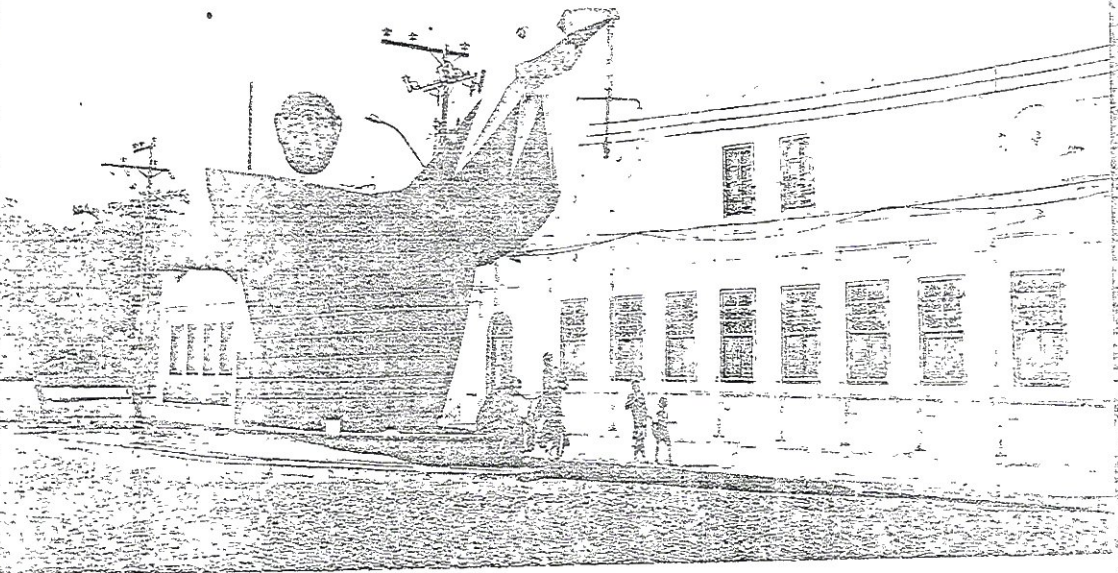

## 14.1 HISTÓRICO

Município criado com território desmembrado de Jacobina, por Resolução Régia, de 23.03.1745 e Carta Régia, de 02.10.1745, com a denominação de Vila de Santo Antônio do Urubu de Cima. Posteriormente, teve o nome simplificado para Urubu, e mais tarde alterado, para Rio Branco. O topônimo seria alterado para Paratinga, em 1943.

A sede, formada freguesia, com a invocação de Santo Antônio do Urubu, por Alvará Régio, de 11.04.1718, foi elevada à categoria de cidade, por Lei Estadual, de 25.06.1897.

## 14.2 CARACTERIZAÇÃO DO MUNICÍPIO

CEP: 47500-000

DDD: 77

Voltagem: 220

Distância da Capital: 708 km

Rodovia de Acesso: BA-160

População Total: 24.083

Superfície: 2.747 km<sup>2</sup>

Distritos: Águas do Paulista e Paratinga

Temperatura Média: 24,0° C

**Características Econômicas:** Na pecuária, destacam-se os rebanhos de bovinos, suínos e asininos. Conforme registros na JUCEB, possui 22 indústrias, ocupando o 119º lugar na posição geral do Estado da Bahia, e 216 estabelecimentos comerciais, 177ª posição dentre os municípios baianos. Seu parque hoteleiro registra 64 leitos. Registro de consumo elétrico residencial (Kwh/hab.): 50,30 - 321º no ranking dos municípios baianos

**Prefeitura Municipal**

Rua Marechal Deodoro, 221

664-2063 664-2221

**Seror Cultural da Prefeitura**

**Diretoria de Cultura**

Avenida 25 de Junho, 13 - Alcides Dourado

664-2093 fax: 664-2011

**Correios**

Avenida Manuel Novaes, s/n

664-2030

**Posto Telefônico**

Rua Floriano Peixoto, s/n

664-2162

**Agência Bancária**

**Banco do Brasil**

**Equipamentos de Hospedagem**

**Brasileiro Hotel**

Rua Marechal Deodoro, 22

24 leitos

**Hotel Brasília**

Entroncamento BA - 160 - São João

664-2003

06 leitos

**Hotel Estrela D'Alva**

Rua Benjamim Constant, s/n

664-2035

28 leitos

**Hotel Paratinga**

Rua Rui Barbosa, s/n

664-2163

06 leitos

## 14.3 ENTIDADES E ESPAÇOS CULTURAIS

### 14.3.1 Áreas Livres para Eventos Artístico-Culturais

**Águas Termais do Paulista**

BA-160, km 26

Eventos realizados: Apresentações musicais

Balneário do Brejo das Moças

BA-160

Eventos realizados: Apresentações musicais

Cais do Porto

Margem do Rio São Francisco

Eventos realizados: Apresentações musicais

Parque de Vaquejada Benjamim de Sousa Filho

Cais do Porto

Eventos realizados: Apresentações musicais

**Praça Dois de Julho**

Eventos realizados: Festas juninas e carnavalescas

**Praça 15 de Novembro**

Eventos realizados: Festas cívicas e folclóricas e apresentações teatrais

**14.3.2 Auditórios**

**Centro de Convivência**

Avenida 25 de Junho, s/n  
664-2090

Data de Criação: 1980

Capacidade: 500 pessoas

Mantenedor: Prefeitura Municipal de Paratinga

**Colégio Cenecista**

Avenida Manuel Novais, s/n

Capacidade: 200 pessoas

Mantenedor: Campanha Nacional das Escolas da Comunidade - CNEC

**14.3.3 Bibliotecas**

**Biblioteca Manuel Messias**

Avenida Manuel Novais, s/n

Funcionamento: De segunda a sexta-feira, das 07:30 às 11:30h e das 13:30 às 17:30h

Mantenedor: Colégio Cenecista Alcides de Oliveira Dourado

**Biblioteca Professora Bopinha**

Praça 15 de Novembro, s/n

Funcionamento: De segunda a sexta-feira, das 08:00 às 12:00h e das 14:00 às 16:00h

Acervo: 2.678 volumes

Mantenedor: Prefeitura Municipal de Paratinga

**14.3.4 Estádio/Quadra Poliesportiva**

**Estádio Municipal Waldemiro Cruz**

Avenida Dourados, s/n - Alcides Dourado  
664-2093

Data de Criação: 10/08/1987

Capacidade: 1.300 pessoas

Mantenedores: Prefeitura Municipal de Paratinga e Liga Esportiva Paratinguense

**Quadra Poliesportiva**

Avenida Manuel Novais, s/n  
664-2014

Data de Criação: 12/1997

Capacidade: 400 pessoas

Mantenedor: Associação Atlético do Banco do Brasil

**Quadra Poliesportiva**

Avenida Manuel Novaes, s/n  
664-2111

Data de Criação: 1994

Capacidade: 800 pessoas

Mantenedor: Colégio Estadual Presidente Garrastazul Médici

**Quadra Poliesportiva Borges dos Reis**

Avenida Manuel Novais, s/n

Capacidade: 400 pessoas

Mantenedor: Colégio Presidente Médici

**Quadra Poliesportiva do Centro de Convivência**

Avenida 25 de Junho, s/n  
664-2099

Data de Criação: 1980

Capacidade: 300 pessoas

Mantenedor: Prefeitura Municipal de Paratinga

**144 PATRIMÔNIO****144.1 Áreas Naturais****Águas Termais do Paulista**

BA-160, km 26

Água natural, medicinal e termal, com temperatura variando entre 38 a 40° C. Presença de gameleiras e coqueiros. Área com infra-estrutura de bares, restaurantes, banheiros, iluminação e hotel.

**Balneário Brejo das Moças**

BA-160 / Volta da Serra

Nascente de água termal, com temperatura que varia de 38 a 40° C, vegetação de gameleira e muitos coqueiros, dando grandes e belas sombras

**Lagoa da Impoeira**

BA - 160

Lagoa de águas claras e de temperatura elevada, com margem arenosa de barrancos e entorno de jatobá. Bastante piscosa (dourado, traíra, piranha e surubim).

**Lagoa do Calumbi**

Lagoa de águas turvas, tendo às suas margens pés de marí (árvore alta e grossa) e rica fauna, formada por aves como: mergulhão, garça branca, socó e garça parda. A desova e cria acontece entre os meses de janeiro a março, variando de acordo com a enchente do Rio. Os peixes mais encontrados são: piranha, dourado, surubim e traíra

**Lagoa do Jacaré**

BA - 160

Suas águas variam de cor de acordo com a enchente do rio São Francisco, sendo claras quando de enchente e barrentas, em período de seca. Piscosa, abriga curimatá, surubim, piranha, traíra e dourado. Vegetação baixa, de mangue alagadiço.

**Lagoa do Largo**

BA - 160

Lagoa com extensão aproximada de 6 km. e 500 metros de largura. Na época da enchente as águas ficam claras, e na seca, elas ficam barrentas. Vegetação baixa, de mangue alagadiço. É navegável e utilizada para banho e lazer. Área de pesca, destacando-se curimatá, surubim, piranha, traíra e dourado.

**Morro do São Francisco**

Comunidade rural do São Francisco

Morro com pedras naturais, vegetação de catinga e presença de animais como: tatu, lagartos, cobras, pássaros (sabiá, cardeal e pássaro preto), veados e oncas. Abriga uma gruta com gravuras pré-colombianas.

**Praia do Porto Coroa**

Rio São Francisco

Praia temporária, submersa pelas águas do São Francisco, quando de enchente. Margem arenosa. A cor da água varia de acordo com o nível de água do rio.

**Rio São Francisco**

Curso d'água, dos mais importantes do país, navegável. Seu entorno é de mata ciliar, com arbustos de muitos espinhos e calumbis. Oferece ampla gama de espécie de peixes.

**Veredas**

Margem da Lagoa do Largo e Lagoa do Jacaré

Área de grande beleza natural, onde as vezes o céu parece unir a terra, devido a sua grande extensão. Vegetação de rama, carnaúbas e araticum.

**14.4.2 Principal Bem Representativo da Cultura e da História**

Comunidade Remanescente de Quilombo Mangal

**14.5 MANIFESTAÇÕES ARTÍSTICAS E SOCIOCULTURAIS****ARTESÃOS**

Aproveitamento em Retalhos e Bordado

Zilda Leite Soares

Rua Duarte Porto, s/n - Paulista

664-2160

Bordado, Crochê e Tricô

Iracema Vanderlei do Vale

Praça do Fórum, s/n

664-2229

Cestaria, Crochê, Tricô e Vassoura de Palha de Carnauba

*Maria Cristina Rosa de Souza*

Rua Duarte Porto, s/n - Paulista

664-2160

Crochê e Tricô

*Doraci Batista dos Santos*

Águas Termas do Paulista

664-2160

### ARTISTA

Artista Plástico

*Cleuber Ferreira de Souza*

Rua Gileno Xavier, s/n - Volta da Seira

229-3236

Banda de Música

Sociedade Filarmônica Treze de Junho

Rua Marechal Deodoro da Fonseca, 209

664-2044

Data de Criação: 13/02/1902

Repertório: Dobrados, valsas e frevos

Maestro: Jesus Antônio

Componentes: 30

1451 Manifestações Populares

### CULINÁRIA

Avoador

Coloca-se o conteúdo de uma garrafa de óleo junto a um litro de água e duas colheres de sopa de sal para ferver numa panela. Tira-se do fogo, acrescenta tapioca e fica mexendo até esfriar. Depois de frio, são colocadas três dúzias de ovos (primeiro as gemas) mexendo bem até soltar das mãos. Coloca as claras em neve e mexe até dar o ponto. Põe a massa num saco de confeite e vai fazendo as bolinhas, pondo em assadeira untada e, logo após, leva-se ao fogo quente.

Responsável: *Edite Pereira Gonçalves*

Águas Termas do Paulista

Biscoito de tapioca

2 litros de tapioca, 700 gramas de leite com uma xícara de chá de leite e 6 ovos (a gema e as claras em neve), 1 pitada de cravo e canela e 1 colher de sopa de manteiga. Pode acrescentar leite condensado. Mexe até ficar ralo, quando os biscoitos são enrolados e colocados para assar.

Responsável: *Edite Pereira Gonçalves*

Águas Termas do Paulista

Cachaça

Moe-se a cana e a coloca para fermentar. Após três dias, ela é destilada no alambique.

Responsável: *Arlindo Borges da Silva*

Endereço não fornecido

Farinha

Descasca-se a mandioca para ser ralada no bulaneto (equipamento puxado por quatro homens). Depois, pega-se a massa e a coloca na prensa para tirar a água. Torra a mandioca no fogo, chegando ao produto final.

Responsável: *Albertino Rodrigues dos Santos*

Endereço não fornecido

Peta

Mistura uma garrafa de óleo, um prato de tapioca e uma garrafa de água; põe para ferver a água com o óleo, duas colheres de chá de sal, e joga na tapioca para escaldar. Deixa esfriar e coloca três dúzias de ovos, misturando e batendo até a massa amolecer. Coloca depois num saco com furo no fundo e pinga-se as gotas numa forma untada, levando-as para assar.

Responsável: *Doraci Batista dos Santos*

Rua José Duarte Porto, s/n

Tijolo de rapadura

Coloca-se uma rapadura raspada, 4 cocos ralados, cravos, canela moída e uma xícara de leite. Leva ao fogo baixo, mexendo sempre, até se desprender do fundo da panela. Depois põe numa forma de madeira.

Responsável: *Edite Pereira Gonçalves*

Águas Termas do Paulista

## FOLCLORE

## Cavalhada

Um grupo de homens a cavalos, em equipes vestidas com roupas vermelhas e brancas faz um duelo. O ganhador vai ao castelo (montado de madeira na praça) encontrar a princesa que está com o pai e os guardas, o cavaleiro tem um debate com o pai e rouba a princesa. Os outros cavaleiros saem a procura da princesa e não a encontrando, voltam revoltados e queimam o castelo.

Responsável: não identificado

## Marujada

Trata-se de grupo de homens, vestidos de azul e branco, chamados de marinheiros. Sai em uma embarcação, indo para o outro lado do rio, ficando lá até o outro dia, para ser recepcionado, no porto, com fogos e banda musical. Vai para Igreja de Santo Antônio, onde acontece muitas brincadeiras e cantorias, encerrando-se com uma missa e o sorteio dos procuradores da próxima festa

Responsável: não identificado

## Roda de São Gonçalo

Faz o altar, coloca o santo, acende as velas. Reza-se o ofício, ladainha. Forma-se os pares, 12 mulheres e 12 homens, as mulheres com chapéus e os homens com lenços. Quatro puxadores iniciam a cantoria, puxando os demais.

Responsável: não identificado

## TIPO REGIONAL

## Parteira

Realiza partos sem nenhum conhecimento científico

Responsável: *Aurelina Pereira de Souza*

Rua José Duarte Porto, s/n

## SERVIÇOS E COMÉRCIO CULTURAIS

1461 Empresa de Serviço e de Comércio  
de Produtos Culturais

Serviço de Propaganda e Publicidade  
*Carro de Som Publicidade Ambulante*  
Prefeitura Municipal de Paranaíba  
664-2099

1-62 Produtores de Serviços Técnicos  
Especializados

## Fotógrafos

*Hercílio Almeida Brandão*

Rua Floriano Peixoto, s/n

*Jairo Silva*

URBIS

Gráfico e Publicitário

*Cleuber Ferreira de Souza*

Rua Gileno Xavier, s/n - Povoado Volta da Serra  
229-3236

Publicitário

*Eduardo Sá*

Volta da Serra

## CALENDÁRIO DE EVENTOS

JUNHO

## JANEIRO

## Festa de São Sebastião

Evento religioso, com saída dos procuradores, às noites de novena, com o estandarte de São Sebastião, acompanhados da banda. No último dia, encerrando as comemorações, ocorre missa solene e procissão que sai da igreja, percorrendo as ruas da cidade com o andor de São Sebastião e de São Roque, retornando à igreja.

Período: 11 a 20/01

Local: Igreja de São Sebastião

Organização: Paróquia

## FEVEREIRO

## Carnaval

Evento momesco, constando da apresentação de bandas, instalação de barracas, desfiles de blocos e participação de centenas de foliões da cidade e região.

Período: Móvel (fevereiro/março)

Local: Praça 02 de Julho

Organização: Prefeitura Municipal de Parauapebas

## MAIO

## Festa do Divino

Evento religioso e popular, constando de alvorada, missa solene, e apresentação da cavalhada.

Período: Maio

Local: Igreja de Santo Antônio

Organização: Paróquia e comunidade

## Festa de Santo Antônio

Evento religioso e popular, marcado pela realização de trezenas, com muitos fogos, musicas, quermesses, cavalhada e marujada. No último dia, ocorre missa solene e procissão.

Período: 01 a 13/06

Local: Igreja de Santo Antônio e ruas públicas

Organização: Paróquia e comunidade

## Festa de São João

Evento popular, constando da apresentação de quadrilhas e bandas. As ruas são enfeitadas, há foguetas e barracas, comercializando comidas típicas e muito licor e quentão.

Período: 23 a 25/06

Local: Praça Dois de Julho

Organização: Prefeitura Municipal de Parauapebas

25 DE JUNHO DE 1897 - Elevada a cidade

JULHO Lei Estadual

## Aniversário da Cidade

Evento cívico, comemorativo da elevação da sede à categoria de cidade. Consta de missa solene e apresentações musicais.

Período: 25/07

Local: Praça Dois de Julho

Organização: Secretaria de Educação e Cultura

## DEZEMBRO

## Festa de Nossa Senhora da Conceição

Evento religioso, constando de alvorada, procissão e missa solene.

Período: 08/12

Local: Igreja de Santo Antônio e vias públicas

Organização: Paróquia e comunidade